



ΕΛΛΗΝΙΚΗ ΔΗΜΟΚΡΑΤΙΑ
ΥΠΟΥΡΓΕΙΟ ΟΙΚΟΝΟΜΙΚΩΝ
ΓΕΝΙΚΗ ΓΡΑΜΜΑΤΕΙΑ ΔΗΜΟΣΙΩΝ ΕΣΟΔΩΝ
ΓΕΝΙΚΗ ΔΙΕΥΘΥΝΣΗ ΓΕΝΙΚΟΥ ΧΗΜΕΙΟΥ ΤΟΥ ΚΡΑΤΟΥΣ

ΕΠΙΧΕΙΡΗΣΙΑΚΟ ΣΧΕΔΙΟ ΓΧΚ ΕΤΟΥΣ 2016

ΕΙΣΑΓΩΓΙΚΟ ΣΗΜΕΙΩΜΑ

Η σύνταξη και υλοποίηση ενός σχεδίου δράσεων που θα καλύπτει όλο το εύρος των αρμοδιοτήτων του Γενικού Χημείου του Κράτους (Γ.Χ.Κ.) με ενσωματωμένες αναφορές σε βασικά θέματα οργανωτικής λειτουργίας λειτουργεί ως οδικός χάρτης στη διατήρηση της προσήλωσης του φορέα στην επίτευξη των στόχων του, παρά τις έκτακτες καταστάσεις ή/και δυσχέρειες που ενδεχομένως να προκύψουν. Επιπρόσθετα, αποτελεί ένα χρήσιμο εργαλείο λογοδοσίας καθώς και παρακολούθησης του επιτελούμενου έργου του ΓΧΚ.

Το Γενικό Χημείο του Κράτους από το 2011 εφαρμόζει Σύστημα διοίκησης με στόχους, όπως αυτό προβλέπεται στο ν. 3230 /2004. Άλλωστε, στο πλαίσιο της λογοδοσίας, εκδίδεται ήδη από τότε έως σήμερα μία ολοκληρωμένη έκθεση πεπραγμένων, η οποία δεν περιορίζεται στην απλή παράθεση του αριθμού των εξετασθέντων δειγμάτων και των λοιπών εργασιών σε όλους τους τομείς αρμοδιότητας ΓΧΚ αλλά και στην ουσιαστική αξιολόγηση των αποτελεσμάτων του συνολικού έργου που επιτελείται κάθε έτος.

Φέτος για τρίτη συνεχόμενη χρονιά το ΓΧΚ εντάσσει τους στόχους και τις δράσεις του στο Επιχειρησιακό Σχέδιο της Γενικής Γραμματείας Δημοσίων Εσόδων (Γ.Γ.Δ.Ε.), όπως αυτό συντάσσεται από τη Διεύθυνση Στρατηγικού Σχεδιασμού και Οικονομικής Διοίκησης, υπηρετώντας για το 2016 τους εξής στρατηγικούς στόχους της ΓΓΔΕ:

- Ενίσχυση της εξωστρέφειας της ελληνικής οικονομίας, καταπολέμηση του λαθρεμπορίου και προστασία της δημόσιας υγείας.
- Αποτελεσματικότερη και αξιόπιστη Διοίκηση με σεβασμό προς τον πολίτη.

Στο πλαίσιο των στρατηγικών αυτών κατευθύνσεων σχεδιάστηκαν οι επιχειρησιακοί στόχοι και οι αντίστοιχες δράσεις του ΓΧΚ, ώστε παράλληλα να στηρίζουν την αποστολή του για έναν υποδειγματικό οργανισμό του Δημοσίου που εκτελεί επιστημονικές εργασίες και παρέχει προς τις Αρχές και τους πολίτες υπηρεσίες υψηλής ποιότητας, με τελικό σκοπό:

- ↻ τη συμβολή στη διασφάλιση των δημοσίων εσόδων, μέσω της ουσιαστικής συνδρομής, της ενδυνάμωσης της συνεργασίας και της τεχνικής υποστήριξης υπηρεσιών του Υπουργείου Οικονομικών,
- ↻ την επιστημονική υποστήριξη των δικαστικών, αστυνομικών και λοιπών κρατικών αρχών και υπηρεσιών,
- ↻ την προστασία της δημόσιας υγείας και του περιβάλλοντος,
- ↻ τη στήριξη της υγιούς λειτουργίας της αγοράς και την προστασία των συμφερόντων των καταναλωτών,
- ↻ τη συνδρομή στην αξιοποίηση και προώθηση των Ελληνικών προϊόντων επ' ωφελεία της εθνικής οικονομίας, καθώς και την ενίσχυση της ανταγωνιστικότητας και καινοτομίας της χημικής βιομηχανίας,
- ↻ την παροχή του εθνικού υποβάθρου της χημικής μετρολογίας,
- ↻ τη διασφάλιση της ποιότητας του παρεχόμενου υπηρεσιακού προϊόντος.

Στοχεύουμε, το Επιχειρησιακό Σχέδιο να εξειδικεύσει τις στρατηγικές επιδιώξεις της ΓΓΔΕ σε ένα πλαίσιο στόχων και δράσεων που θα συμβάλει στην πραγμάτωση της από ιδρύσεως αποστολής του ΓΧΚ, ανταποκρινόμενοι επιτυχώς στις πολυσύνθετες απαιτήσεις της σύγχρονης κοινωνίας.

ΟΡΓΑΝΟΓΡΑΜΜΑ

Το Γενικό Χημείο του Κράτους αποτελεί Γενική Διεύθυνση υπαγόμενη στη Γενική Γραμματεία Δημοσίων Εσόδων του Υπουργείου Οικονομικών και διαρθρώνεται σε Διευθύνσεις Κεντρικής Υπηρεσίας και σε περιφερειακές Χημικές Υπηρεσίες, ως εξής:

Η Κεντρική Υπηρεσία του Γενικού Χημείου του Κράτους αποτελείται από τρεις (3) Διευθύνσεις:

1. Αλκοόλης και Τροφίμων
2. Ενεργειακών, Βιομηχανικών και Χημικών Προϊόντων
3. Σχεδιασμού, Υποστήριξης Εργαστηρίων και Χημικοτεχνικής Δασμολογίου

Ο ρόλος των Διευθύνσεων της Κεντρικής Υπηρεσίας είναι επιτελικός, δεδομένου ότι τα καθήκοντά τους περιλαμβάνουν, κυρίως:

- την εισήγηση νομοθετικών και διοικητικών μέτρων σε θέματα αρμοδιότητας του ΓΧΚ
- το συντονισμό, την καθοδήγηση και την εποπτεία της εφαρμογής του ισχύοντος νομοθετικού πλαισίου από τις Χημικές Υπηρεσίες.

Οι περιφερειακές Χημικές Υπηρεσίες είναι επιφορτισμένες με την εφαρμογή της νομοθεσίας σε θέματα αρμοδιότητας του ΓΧΚ, στη γεωγραφική περιοχή της ευθύνης τους.

Οι Χημικές Υπηρεσίες ανέρχονται σε δέκα τρεις (13) Από αυτές, έξι (6) λειτουργούν σε επίπεδο Διεύθυνσης και επτά (7) σε επίπεδο Αυτοτελούς Τμήματος.

Η οργανωτική δομή του Γ.Χ.Κ. απεικονίζεται παρακάτω:

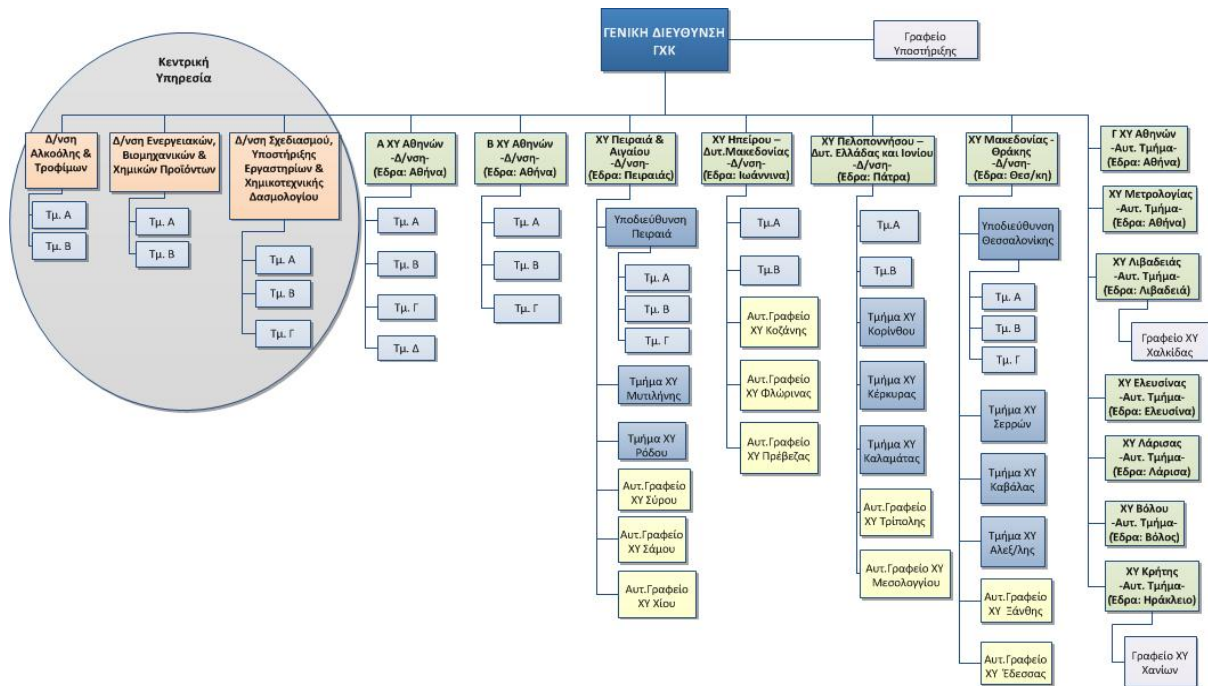

ΣΤΡΑΤΗΓΙΚΟΙ ΣΤΟΧΟΙ 1 & 2: Μεγιστοποίηση Δημοσίων Εσόδων & Εντοπισμός, καταπολέμηση και τιμωρία της αποφυγής και διαφυγής φόρων και τελών

- ✓ Καταρτίστηκαν εγκαίρως όλα τα ετήσια προγράμματα ελέγχων και επιθεωρήσεων
- ✓ Ολοκληρώθηκε η εργαστηριακή ανάλυση **23.473 δειγμάτων προϊόντων και υλικών**, με σκοπό τον έλεγχο της συμμόρφωσής τους προς την ισχύουσα νομοθεσία, καθώς και **1.240 δειγμάτων επιφανειακών υδάτων** του προγράμματος ΕΣΠΑ.
- ✓ Στο πλαίσιο της υποστήριξης των δικτυικών Αρχών, ολοκληρώθηκε η εξέταση περισσότερων από **77.800 δειγμάτων ναρκωτικών ουσιών**.
- ✓ Στο πλαίσιο της τεχνικής και επιστημονικής υποστήριξης προς τις Τελωνειακές Υπηρεσίες κατά την εισαγωγή, εξαγωγή, και τελειοποίηση των εμπορευμάτων εκδόθηκαν περισσότερα από **19.000 Δελτία Χημικής Ανάλυσης** καθώς και **90** πιστοποιητικά εξαγωγής, πιστοποιητικά ελεύθερης κυκλοφορίας, βεβαιώσεις συμμόρφωσης καθώς και βεβαιώσεις δυνατότητας εξαγωγής χημικών προϊόντων.
- ✓ Σχεδιάστηκε και υλοποιήθηκε, για πέμπτη συνεχόμενη χρονιά, το σχέδιο επισήμου ελέγχου στους τομείς αλκοόλης, αλκοολούχων ποτών, οίνου και ζύθου και εκτελέστηκαν συνολικά **20.009 εργασίες στον τομέα της αλκοόλης**, συμβάλλοντας στην είσπραξη δημοσίων εσόδων μέσω του ειδικού φόρου κατανάλωσης.
- ✓ Πραγματοποιήθηκαν **33.336 εργασίες στον τομέα των ενεργειακών προϊόντων**, υποκείμενων σε ειδικό φόρο κατανάλωσης.
- ✓ Διενεργήθηκαν συνολικά **574 επιθεωρήσεις** σε χώρους παρασκευής, εισαγωγής και διακίνησης χημικών προϊόντων. Επιπρόσθετα, πραγματοποιήθηκαν και **951** έλεγχοι χημικών προϊόντων κατά την εισαγωγή καθώς και έλεγχοι δειγμάτων αγοράς.
- ✓ Διοργανώθηκαν, ως Υπηρεσία υψηλού επιστημονικού και μετρολογικού επιπέδου, **16 διεργαστηριακά σχήματα** με το λογότυπο SCHEMA, με μεγάλη απήχηση σε ελληνικά ιδιωτικά εργαστήρια, βιομηχανικές μονάδες, δημόσιους φορείς, όπως επίσης και σε εργαστήρια/ινστιτούτα του εξωτερικού και διατέθηκαν **80 υλικά ελέγχου ποιότητας** σε εργαστήρια της Ελλάδας και του εξωτερικού.
- ✓ Αναπτύχθηκε μεθοδολογία συλλογής και επικαιροποίησης δεδομένων για δημιουργία «risk profiles» με σκοπό τη τροφοδοσία του συστήματος ανάλυσης κινδύνου των Τελωνειακών Αρχών, με στόχο την βελτίωση αποτελεσματικότητας των ελέγχων που διενεργούνται κατά την εισαγωγή των εμπορευμάτων.
- ✓ Ολοκληρώθηκαν δράσεις για την ενίσχυση της συνεργασίας (μικτά κλιμάκια ελέγχων κλπ) με τη Γενική Δ/νση Τελωνείων & ΕΦΚ και άλλες συναρμόδιες Αρχές με στόχο τη βελτίωση του μηχανισμού ελέγχων σε προϊόντα που υπόκεινται σε ΕΦΚ.
- ✓ Συντάχθηκε ΚΥΑ για την εγκατάσταση ολοκληρωμένου συστήματος παρακολούθησης εισροών –εκροών σε πλωτά μέσα μεταφοράς πετρελαιοειδών προϊόντων.

ΣΤΡΑΤΗΓΙΚΟΣ ΣΤΟΧΟΣ 3: Βελτίωση των παρεχόμενων υπηρεσιών και ενίσχυση της εκούσιας συμμόρφωσης

- ✓ Καταρτίστηκε το ετήσιο πρόγραμμα προμηθειών και προκηρύχθηκε μεγάλος αριθμός ανοιχτών και πρόχειρων διαγωνισμών καθώς και διαδικασιών με διαπραγμάτευση
- ✓ Καταρτίστηκε ο προϋπολογισμός εσόδων εξόδων του ΕΤΕΠΠΑΑ έτους 2015, ο συνοπτικός προϋπολογισμός οικονομικού έτους 2016 καθώς και ο απολογισμός-ισολογισμός έτους 2014.

- ✓ Αναπτύχθηκε Σύστημα Ποιότητας για την εφαρμογή του προτύπου ISO 17020 'Αξιολόγηση της συμμόρφωσης-Απαιτήσεις για τη λειτουργία των διαφόρων τύπων φορέων που εκτελούν ελέγχους', με γνώμονα τη συνεχή βελτίωση του επιπέδου των προσφερόμενων υπηρεσιών του και στον τομέα της εποπτείας και των επιθεωρήσεων.
- ✓ Αναμορφώθηκε ο ιστοχώρος του ΓΧΚ, ώστε να ευθυγραμμιστεί με τη νέα οργανωτική δομή του.
- ✓ Υλοποιήθηκαν δράσεις βελτίωσης και επικαιροποίησης του ΟΠΣ-ΓΧΚ
- ✓ Υπήρξε ενεργός συμμετοχή στο σχεδιασμό των περιγραμμάτων θέσης όλων των υπαλλήλων του.
- ✓ Έγιναν σχετικές εισηγήσεις για την ανακατανομή των οργανικών θέσεων, για την καλύτερη αξιοποίηση του ανθρώπινου δυναμικού του.
- ✓ Καθορίστηκε το εργαστηριακό έργο του ΓΧΚ για τους σκοπούς των επισήμων ελέγχων στα τρόφιμα, με την έκδοση αντίστοιχης Απόφασης.
- ✓ Υλοποιήθηκε δράση σχετικά με την επέκταση των εργαστηριακών ελέγχων στον τομέα του ζύθου, καθώς και δράσεις σχετικά με την αναβάθμιση της μετρητικής ικανότητας του ΓΧΚ.

ΣΤΡΑΤΗΓΙΚΟΣ ΣΤΟΧΟΣ 4: Αποτελεσματικότερη και αξιόπιστη Φορολογική και Τελωνειακή Διοίκηση

- ✓ Ολοκληρώθηκε ο στόχος για την κωδικοποίηση της νομοθεσίας των ενεργειακών προϊόντων.
- ✓ Αναθεωρήθηκε το Εγχειρίδιο Ποιότητας, οι Τυποποιημένες Διαδικασίες Λειτουργίας και τα Έντυπα του Συστήματος Ποιότητας για την εφαρμογή του προτύπου ISO 17025, ώστε να ευθυγραμμιστούν με τις απαιτήσεις της νέας οργανωτικής δομής του ΓΧΚ.
- ✓ Έγινε ουσιαστική επένδυση στην ανάπτυξη του ανθρώπινου δυναμικού με την πραγματοποίηση συνολικά 452 εκπαιδεύσεων τόσο ενδο-υπηρεσιακές, όσο και εξωτερικές (σε φορείς επιμόρφωσης) και τη συμμετοχή σε όλα τα στάδια σχεδιασμού και οργάνωσης τεσσάρων εκπαιδευτικών προγραμμάτων με στόχο την κάλυψη των ειδικών εκπαιδευτικών αναγκών του προσωπικού του.
- ✓ Αξιοποιήθηκε το κοινοτικό πρόγραμμα 'Τελωνεία 2020' με τη συμμετοχή σε ένα ευρύ φάσμα δραστηριοτήτων του Προγράμματος, αξιοποιώντας πόρους της Ευρωπαϊκής Ένωσης και αποκτώντας τεχνογνωσία σε επίκαιρους επιστημονικούς τομείς.
- ✓ Καταγράφηκαν είκοσι βασικές διαδικασίες του ΓΧΚ, πέραν των ήδη καταγεγραμμένων διαδικασιών του, που καλύπτουν το μεγαλύτερο μέρος του επιχειρησιακού του έργου.
- ✓ Έγιναν ενέργειες που αφορούν στην υγεία και ασφάλεια στους χώρους εργασίας.
- ✓ Ολοκληρώθηκαν με επιτυχία οι ενέργειες για την μετεγκατάσταση των ΧΥ που έπαψαν να λειτουργούν.
- ✓ Οργανώθηκε και διενεργήθηκε καμπάνια για την ενημέρωση της βιομηχανίας σχετικά με τη νομοθεσία περί χημικών προϊόντων.
- ✓ Έγιναν εισηγήσεις τροπολογιών σε νόμους και κανονιστικές πράξεις με στόχο τη διασφάλιση των δημοσίων εσόδων, την αύξηση της ανταγωνιστικότητας και επιχειρηματικότητας, καθώς και τη ρύθμιση θεμάτων που αφορούν σε προδιαγραφές, όρους κυκλοφορίας προϊόντων, διαδικασίες κλπ.

Όπως προκύπτει από την ανάλυση SWOT που απεικονίζεται παρακάτω, μεταξύ των δυνατών σημείων του ΓΧΚ περιλαμβάνεται η στελέχωση της Υπηρεσίας με υψηλά καταρτισμένο ανθρώπινο δυναμικό. Σήμερα από τους 400 περίπου υπαλλήλους που υπηρετούν στο ΓΧΚ, ξεπερνούν τους 300 όσοι είναι πανεπιστημιακής και τεχνολογικής εκπαίδευσης κι απ' αυτούς το μεγαλύτερο ποσοστό είναι κάτοχοι διδακτορικών και μεταπτυχιακών τίτλων. Παράλληλα διαθέτει τεράστια τεχνογνωσία, εξοπλισμό τελευταίας τεχνολογίας και διασφαλίζει την αξιοπιστία των αποτελεσμάτων που εκδίδουν τα Εργαστήριά του, εφαρμόζοντας Σύστημα Διαχείρισης της Ποιότητας (ΣΔΠ), το οποίο καλύπτει τόσο τις εργαστηριακές λειτουργίες όσο και τις εργασίες υποστήριξής τους από το 1999. Για τον λόγο αυτό έχει οικοδομήσει μακροχρόνιες σχέσεις εμπιστοσύνης με τους πολίτες και τις άλλες Αρχές που συνεργάζεται.

Ωστόσο:

- Το ασταθές εσωτερικό και εξωτερικό περιβάλλον, το οποίο δημιουργεί κλίμα αβεβαιότητας και ανασφάλειας σε συνδυασμό με την οικονομική δυσπραγία που παράγει εργασιακά αντικίνητρα
- Η οργανωτική αναδιάρθρωση, που επήλθε με το π.δ. 111/2014, η οποία εκτός από την ουσιαστική μείωση των οργανικών μονάδων του φορέα επέφερε σημαντική τροποποίηση της διοικητικής του δομής, με αποτέλεσμα δραστικές αλλαγές στις περισσότερες διοικητικές του διαδικασίες
- οι χρονοβόρες και πολύπλοκες διαδικασίες εκτέλεσης των προμηθειών σε συνδυασμό με τις αυξημένες υποχρεώσεις σύνταξης αναφορών παροχής οικονομικών στοιχείων ως αποτέλεσμα των προγραμμάτων δημοσιονομικής προσαρμογής
- η διαρκής μείωση του ανθρώπινου δυναμικού του -είναι χαρακτηριστικό ότι το τελευταίο έτος η Υπηρεσία λειτουργεί περίπου με το 70% του προσωπικού που είχε πριν πέντε έτη.

αποτελούν τις μεγαλύτερες δυσκολίες και προβλήματα που αντιμετωπίζει η Υπηρεσία μας και δημιουργούν εργασιακές δυσλειτουργίες.

Ανάλυση SWOT

ΔΥΝΑΤΑ ΣΗΜΕΙΑ ΓΧΚ	ΑΔΥΝΑΤΑ ΣΗΜΕΙΑ ΓΧΚ
<ul style="list-style-type: none"> • Ανθρώπινο δυναμικό υψηλά καταρτισμένο • Εξοπλισμός τελευταίας τεχνολογίας • Χρηματοδότηση λειτουργικών αναγκών ΓΧΚ από ΕΤΕΠΠΑΑ • Εφαρμογή Συστημάτων Ποιότητας • Σύγχρονα Πληροφοριακά Συστήματα • Τεχνογνωσία • Σχέση εμπιστοσύνης με πολίτες και άλλες Αρχές 	<ul style="list-style-type: none"> • Λειτουργία των Υπηρεσιών του ΓΧΚ σε ένα ασταθές και συνεχώς μεταβαλλόμενο περιβάλλον • Υποστελέχωση και ανισοκατανομή προσωπικού • Εργασιακή ανασφάλεια • Έλλειψη ανταμοιβών • Χρονοβόρες διαδικασίες στην εκτέλεση των προμηθειών
ΕΥΚΑΙΡΙΕΣ ΕΞΩΤΕΡΙΚΟΥ ΠΕΡΙΒΑΛΛΟΝΤΟΣ	ΑΠΕΙΛΕΣ ΕΞΩΤΕΡΙΚΟΥ ΠΕΡΙΒΑΛΛΟΝΤΟΣ
<ul style="list-style-type: none"> • Κοινωνική συγχρηματοδότηση-Ευρωπαϊκά προγράμματα (Ε.Σ.Π.Α., LIFE κλπ.) • Εξειγμένη τεχνολογία πληροφοριών & επικοινωνίας • Εκτενής συνεργασία με ομόλογους διεθνείς και ευρωπαϊκούς οργανισμούς • Ενίσχυση συνεργασίας με άλλες αρμόδιες Υπηρεσίες 	<ul style="list-style-type: none"> • Δυσμενές οικονομικό περιβάλλον • Ασταθές εργασιακό περιβάλλον • Εξάρτηση/Συναρμοδιότητα με άλλες Αρχές • Πολύπλοκο θεσμικό πλαίσιο προμηθειών σε συνδυασμό με αυξημένες υποχρεώσεις σύνταξης αναφορών παροχής οικονομικών στοιχείων ως αποτέλεσμα των προγραμμάτων δημοσιονομικής προσαρμογής

Το Γενικό Χημείο του Κράτους, τόσο ως Δημόσια Υπηρεσία όσο και ως επιστημονικός οργανισμός, επιδιώκει να επιτελεί το έργο του κατά τρόπο υποδειγματικά αποτελεσματικό. Αναζητεί μεθόδους ώστε να βελτιώνει το επίπεδο των παρεχόμενων υπηρεσιών και να παραμένει στην αιχμή των εξελίξεων στους τομείς αρμοδιότητάς του, στοχεύοντας στην απόκτηση τεχνογνωσίας και στη διεύρυνση της αποτελεσματικότητας των διαδικασιών του. Στην κατεύθυνση αυτή, οι βασικές επιδιώξεις του ΓΧΚ είναι:

- ↗ Να καταρτίσει και να υλοποιήσει επιτυχώς προγράμματα ελέγχων και επιθεωρήσεων σε όλους του τομείς αρμοδιότητάς του.
- ↗ Να αναβαθμίσει τις υπηρεσίες που προσφέρει προς τους πολίτες και τις άλλες Αρχές.
- ↗ Να υλοποιήσει δράσεις (επιστημονικές μελέτες, διαλειτουργικότητα πληροφοριακών συστημάτων) για την προστασία της υγείας των καταναλωτών, τη διασφάλιση των δημοσίων εσόδων και την αξιοπιστία συναλλασσόμενων στοιχείων.
- ↗ Να διασφαλίσει την αξιοπιστία των επιθεωρήσεων και των διενεργούμενων ελέγχων επεκτείνοντας το Σύστημα Ποιότητας που διαθέτει για τις εργαστηριακές αναλύσεις και στον τομέα των επιθεωρήσεων.
- ↗ Να εκσυγχρονίσει το θεσμικό πλαίσιο που διέπει τον έλεγχο προϊόντων που υπόκεινται σε ΕΦΚ.
- ↗ Να αξιοποιήσει πόρους κοινοτικών προγραμμάτων.
- ↗ Να βελτιώσει και να επεκτείνει το Πληροφοριακό του Σύστημα (ΟΠΣ-ΓΧΚ).
- ↗ Να συνεχίσει να επενδύει στην ανάπτυξη του ανθρώπινου δυναμικού του με νέες δράσεις.
- ↗ Να διατηρήσει, αναδείξει και προβάλλει το έργο και τις επιστημονικές και κοινωνικές δράσεις του από την ίδρυσή του μέχρι σήμερα.

Στο πλαίσιο αυτό σχεδιάστηκαν οι επιχειρησιακοί στόχοι του ΓΧΚ, οι οποίοι παρουσιάζονται αναλυτικά στο **Παράρτημα** του Επιχειρησιακού Σχεδίου.

Κάθε στόχος επιμερίζεται σε συγκεκριμένες δράσεις, με το αντίστοιχο παραδοτέο, το χρονοδιάγραμμα και τις Υπηρεσίες που είναι υπεύθυνες για την υλοποίηση της κάθε δράσης.

Σε συνέχεια του παρόντος Επιχειρησιακού Σχεδίου, κάθε Διεύθυνση της Κεντρικής Υπηρεσίας και κάθε περιφερειακή Χημική Υπηρεσία καταρτίζει αναλυτικό σχέδιο δράσεων, επιμερισμένο στις υφιστάμενες οργανικές μονάδες, εάν υφίστανται, το οποίο κοινοποιεί σε όλους τους υπαλλήλους της και στον Προϊστάμενο της Γενικής Διεύθυνσης.

ΠΑΡΑΡΤΗΜΑ: ΕΠΙΧΕΙΡΗΣΙΑΚΟ ΣΧΕΔΙΟ ΓΕΝΙΚΗΣ ΔΙΕΥΘΥΝΣΗΣ ΓΧΚ ΕΤΟΥΣ 2016

ΣΤΡΑΤΗΓΙΚΟΣ ΣΤΟΧΟΣ 3: ΕΝΙΣΧΥΣΗ ΤΗΣ ΕΞΩΣΤΡΕΦΕΙΑΣ ΤΗΣ ΕΛΛΗΝΙΚΗΣ ΟΙΚΟΝΟΜΙΑΣ, ΚΑΤΑΠΟΛΕΜΗΣΗ ΤΟΥ ΛΑΘΡΕΜΠΟΡΙΟΥ & ΠΡΟΣΤΑΣΙΑ ΤΗΣ ΔΗΜΟΣΙΑΣ ΥΓΕΙΑΣ

α/α	ΣΤΟΧΟΙ	Δράσεις	Αρμόδιες Υπηρεσίες	Δείκτης αποτελέσματος	Ημερομηνία υλοποίησης
1	Κατάρτιση ετησίων προγραμμάτων ελέγχων και επιθεωρήσεων	Κατάρτιση πρωτοκόλλου συνεργασίας με τον ΕΦΕΤ	Δ/νση Αλκοόλης & Τροφίμων	Πρωτόκολλο	30/3/2016
		Κατάρτιση προγράμματος επιθεωρήσεων χημικών προϊόντων για τη νομοθεσία REACH και CLP		Πρόγραμμα	30/3/2016
		Κατάρτιση προγράμματος επιθεωρήσεων για VOC's	Δ/νση Ενεργειακών, Βιομ. & Χ.Π.	Πρόγραμμα	30/3/2016
		Κατάρτιση προγράμματος επιθεωρήσεων για απορρυπαντικά		Πρόγραμμα	30/3/2016
		Κατάρτιση προγράμματος ελέγχου χημικών και βιομηχανικών προϊόντων		Πρόγραμμα	30/3/2016
2	Σ.3.27 Κατάρτιση Σχεδίου Επισήμου Ελέγχου αλκοόλης και ποτών με αλκοόλη μέχρι 20/5/2016		Δ/νση Αλκοόλης & Τροφίμων	Σχέδιο Επισήμου Ελέγχου	20/5/2016
3	Σ.3.19 Υλοποίηση προγραμμάτων εργαστηριακού ελέγχου 20.000 προϊόντων και υλικών (εκτός αυτών που εμπίπτουν στον νόμο περί ναρκωτικών ουσιών και των νερών του προγράμματος ΕΣΠΑ)		Α' ΧΥ Αθηνών	1.800 δείγματα	Όλο το έτος
			Β' ΧΥ Αθηνών	1.700 δείγματα	Όλο το έτος
			ΧΥ Ελευσίνας	550 δείγματα	Όλο το έτος
			ΧΥ Πειραιά & Αιγαίου	3.500 δείγματα	Όλο το έτος
			ΧΥ Ηπείρου-Δ. Μακεδ.	1.500 δείγματα	Όλο το έτος
			ΧΥ Πελοπον., Δ. Ελλάδας & Ιονίου	2.500 δείγματα	Όλο το έτος
			ΧΥ Μακεδονίας-Θράκης	7.000 δείγματα	Όλο το έτος
			ΧΥ Λιβαδειάς	300 δείγματα	Όλο το έτος
			ΧΥ Λάρισας	300 δείγματα	Όλο το έτος
			ΧΥ Βόλου	250 δείγματα	Όλο το έτος
			ΧΥ Κρήτης	600 δείγματα	Όλο το έτος
4	Υλοποίηση Προγράμματος Επιφανειακών Νερών στο πλαίσιο της λειτουργίας του Εθνικού Δικτύου Παρακολούθησης της κατάστασης των υδάτων		Α' ΧΥ Αθηνών ΧΥ Ηπείρου-Δ.Μακεδονίας	800 δείγματα	Όλο το έτος
5	Επιστημονική υποστήριξη διωκτικών και ανακριτικών Αρχών μέσω εργαστηριακών αναλύσεων 50.000* τουλάχιστον δειγμάτων ύποπτων για παραβάσεις της νομοθεσίας περί ναρκωτικών και παροχής εμπειρογνωμοσύνης *(Ο αριθμός αυτός είναι μη περιοριστικός και άμεσα συναρτώμενος με τα αιτήματα των ανακριτικών/διωκτικών/εισαγγελικών Αρχών, για τα οποία οι Υπηρεσίες του ΓΧΚ έχουν την υποχρέωση εργ. ανάλυσης/ανταπόκρισης ασχέτως επίτευξης του ποσοτικού στόχου)		Β' ΧΥ Αθηνών	20.500 δείγματα	Όλο το έτος
			ΧΥ Πειραιά & Αιγαίου	1.500 δείγματα	Όλο το έτος
			ΧΥ Ηπείρου-Δ. Μακεδ.	1.800 δείγματα	Όλο το έτος
			ΧΥ Πελοπον., Δ. Ελλάδας & Ιονίου	6.000 δείγματα	Όλο το έτος
			ΧΥ Μακεδονίας-Θράκης	11.350 δείγματα	Όλο το έτος
			ΧΥ Λιβαδειάς	5.500 δείγματα	Όλο το έτος
	ΧΥ Λάρισας	1.300 δείγματα	Όλο το έτος		

			ΧΥ Βόλου	2.000 δείγματα	Όλο το έτος			
			ΧΥ Κρήτης	50 δείγματα	Όλο το έτος			
6	Σ.3.18 Διενέργεια 550 τουλάχιστον επιθεωρήσεων σε χώρους παρασκευής, χρήσης και διακίνησης χημικών ουσιών και προϊόντων		Γ'ΧΥ Αθηνών	45 επιθεωρήσεις	Όλο το έτος			
			ΧΥ Ελευσίνιας	8 επιθεωρήσεις	Όλο το έτος			
			ΧΥ Πειραιά & Αιγαίου	58 επιθεωρήσεις	Όλο το έτος			
			ΧΥ Ηπείρου-Δ. Μακεδ.	65 επιθεωρήσεις	Όλο το έτος			
			ΧΥ Πελοπον., Δ. Ελλάδας & Ιονίου	130 επιθεωρήσεις	Όλο το έτος			
			ΧΥ Μακεδονίας-Θράκης	143 επιθεωρήσεις	Όλο το έτος			
			ΧΥ Λιβαδειάς	66 επιθεωρήσεις	Όλο το έτος			
			ΧΥ Λάρισας	8 επιθεωρήσεις	Όλο το έτος			
			ΧΥ Βόλου	20 επιθεωρήσεις	Όλο το έτος			
			ΧΥ Κρήτης	7 επιθεωρήσεις	Όλο το έτος			
			7	Σ.3.20 Διεξαγωγή τουλάχιστον 21.000 εργασιών σχετικών με τη διασφάλιση της είσπραξης Ε.Φ.Κ. στον τομέα αλκοόλης και ποτών αλκοόλης		Γ'ΧΥ Αθηνών	530 εργασίες	Όλο το έτος
						ΧΥ Ελευσίνιας	510 εργασίες	Όλο το έτος
ΧΥ Πειραιά & Αιγαίου	3900 εργασίες	Όλο το έτος						
ΧΥ Ηπείρου-Δ. Μακεδ.	450 εργασίες	Όλο το έτος						
ΧΥ Πελοπον., Δ. Ελλάδας & Ιονίου	6900 εργασίες	Όλο το έτος						
ΧΥ Μακεδονίας-Θράκης	4820 εργασίες	Όλο το έτος						
ΧΥ Λιβαδειάς	960 εργασίες	Όλο το έτος						
ΧΥ Λάρισας	1850 εργασίες	Όλο το έτος						
ΧΥ Βόλου	430 εργασίες	Όλο το έτος						
ΧΥ Κρήτης	650 εργασίες	Όλο το έτος						
8	Σ.3.21 Διεξαγωγή τουλάχιστον 32.000 εργασιών σχετικών με τη διασφάλιση της είσπραξης Ε.Φ.Κ. στον τομέα καυσίμων		Γ'ΧΥ Αθηνών	60 εργασίες	Όλο το έτος			
			ΧΥ Πειραιά & Αιγαίου	15350 εργασίες	Όλο το έτος			
			ΧΥ Ηπείρου-Δ. Μακεδ.	170 εργασίες	Όλο το έτος			
			ΧΥ Πελοπον., Δ. Ελλάδας & Ιονίου	2930 εργασίες	Όλο το έτος			
			ΧΥ Μακεδονίας-Θράκης	8780 εργασίες	Όλο το έτος			
			ΧΥ Λιβαδειάς	190 εργασίες	Όλο το έτος			
			ΧΥ Λάρισας	230 εργασίες	Όλο το έτος			
			ΧΥ Βόλου	320 εργασίες	Όλο το έτος			
			ΧΥ Κρήτης	3970 εργασίες	Όλο το έτος			

9	Σ.3.22 Υποστήριξη τελωνειακών αρχών με την έκδοση τουλάχιστον 16.000 Δελτίων Χημικής Ανάλυσης.		Γ'ΧΥ Αθηνών	990 ΔΧΑ	Όλο το έτος
			ΧΥ Ελευσίνιας	1760 ΔΧΑ	Όλο το έτος
			ΧΥ Πειραιά & Αιγαίου	3500 ΔΧΑ	Όλο το έτος
			ΧΥ Ηπείρου-Δ. Μακεδ.	330 ΔΧΑ	Όλο το έτος
			ΧΥ Πελοπον., Δ. Ελλάδας & Ιονίου	2050 ΔΧΑ	Όλο το έτος
			ΧΥ Μακεδονίας-Θράκης	4300 ΔΧΑ	Όλο το έτος
			ΧΥ Λιβαδειάς	1750 ΔΧΑ	Όλο το έτος
			ΧΥ Λάρισας	440 ΔΧΑ	Όλο το έτος
			ΧΥ Βόλου	500 ΔΧΑ	Όλο το έτος
			ΧΥ Κρήτης	380 ΔΧΑ	Όλο το έτος
10	Σ.3.23 Υλοποίηση δεκαοκτώ (18) διεργασιολογικών σχημάτων, εκ των οποίων τα τέσσερα (4) σε προϊόντα με Ε.Φ.Κ (υπόστρωμα: αλκοολούχο ποτό, καύσιμα) και το ένα(1) σε νέους τομείς		ΧΥ Μετρολογίας	18 διεργασιολογικά σχήματα	Όλο το έτος
11	Σ.3.24 Υιοθέτηση συστήματος Συγκριτικής αξιολόγησης- Αξιοποίησης των δεδομένων των επιθεωρήσεων καυσίμων πλοίων από την Ευρωπαϊκή βάση δεδομένων thetis-S μέχρι 31/12/2016		Δ.εν.Βιομ. Χημ.Προϊόντων , Γεν. Δ/νση Τελωνείων, ΣΔΟΕ, Υπ. Ανάπτυξης	Αποστολή εξαγόμενων στοιχείων στους αρμόδιους φορείς	31/12/2016
12	Σ.3.25 Κωδικοποίηση νομοθεσίας πετρελαίου καύσης μέχρι 31/12/2016		Δ/νση Ενεργειακών, Βιομ. & ΧΠ	Εισήγηση	31/12/2016
13	Σ.3.26 Εισήγηση νομοθετικών διατάξεων (ΚΥΑ) οι οποίες καθορίζουν όρους και διαδικασίες ("Διαδικασίες δειγματοληψίας, εξέτασης και γνωμοδότησης περί της κανονικότητας ή μη δειγμάτων υγραερίου") που εφαρμόζονται στον επίσημο έλεγχο της ποιότητας των υγραερίων, μέχρι 31/12/2017		Δ/νση Ενεργειακών, Βιομ. & ΧΠ	Εισήγηση ΚΥΑ	31/12/2017
14	Σ.3.28 Κωδικοποίηση - Επικαιροποίηση νομοθεσίας ζύθου μέχρι 30/6/2016		Δ/νση Αλκοόλης & Τροφίμων	Εισήγηση	30/6/2016
15	Σ.3.29 Συμπλήρωση -Τροποποίηση του ν. 2969/2001 αιθυλική αλκοόλη και αλκοολούχα προϊόντα μέχρι 30/6/2016		Δ/νση Αλκοόλης & Τροφίμων	Εισήγηση	30/6/2016
16	Σ.3.30 Αναθεώρηση τιμολογίου ιδιωτικών αναλύσεων ΓΧΚ μέχρι 31/12/2016		Δ/νση ΣΥΠΕΧΗΔ Δ/νση Οργάνωσης	Εισήγηση Απόφασης	31/12/2016
17	Εντοπισμός επικινδύνων ουσιών για την προστασία της υγείας και τη διασφάλιση των δημοσίων εσόδων	Δ.3.16 Εκπόνηση μελέτης σχετικά με αλλεργιογόνα και βαρέα μέταλλα σε ψευδοκοσμήματα.	Β' ΧΥ Αθηνών Δ/νση Ενεργειακών, Βιομηχανικών και Χημικών Προϊόντων	Μελέτη	31/12/2016
		Δ.3.17 Εκπόνηση μελέτης σχετικά με την εφαρμογή των νέων προτεινόμενων ορίων απελευθέρωσης βαρέων μετάλλων από κεραμικά σκεύη σε τρόφιμα	Β' ΧΥ Αθηνών Δ/νση Αλκοόλης και Τροφίμων ΧΥ Μετρολογίας	Μελέτη	31/12/2016
		Δ.3.18 Εκπόνηση συγκριτικής μελέτης παρουσίας και μετανάστευσης βαρέων μετάλλων από χαρτί και χαρτόνι	Β' ΧΥ Αθηνών ΧΥ Μετρολογίας	Μελέτη	31/12/2016
		Δ.3.19 Εκπόνηση μελέτης σχετικά με τους φθαλικούς εστέρες σε παιχνίδια	Β' ΧΥ Αθηνών Δ/νση Ενεργειακών, Βιομηχανικών και Χημικών Προϊόντων	Μελέτη	31/12/2016

		Δ.3.20 Έλεγχος - αξιολόγηση μετουσιωτικών υλών αιθυλικής αλκοόλης	Δ/νση Αλκοόλης και Τροφίμων Α' ΧΥ Αθηνών ΧΥ Μετρολογία	Μελέτη αποτελεσμάτων	31/12/2016
		Δ.3.15 Συγκριτική μελέτη αναλυτικών παραμέτρων μεταξύ προτύπων, παραποιημένων και λαθραίων τσιγάρων με σκοπό την αποκάλυψη της προέλευσης επεξεργασίας και της τοξικότητας αυτών.	ΧΥ Μακεδονίας-Θράκης, Τμήμα ΧΥ Σερρών	Μελέτη	30/6/2016
18	Βελτίωση εργαστηριακού έργου και διενεργούμενων ελέγχων	Δ.3.4 Καθορισμός τύπων αμβύκων και καταγραφή διαδικασιών ογκομέτρησής τους	Δ/νση Αλκοόλης και Τροφίμων	Εγκύκλιος ή σχέδιο Απόφασης	31/12/2016
		Ανάπτυξη υλικών αναφοράς για την υποστήριξη αναλύσεων σε προϊόντα δασμοφορολογικού ενδιαφέροντος (υπό την προϋπόθεση της ολοκλήρωσης των εργασιών για την κατασκευή του κατάλληλου χώρου)	ΧΥ Μετρολογία με τις αντίστοιχες για κάθε υλικό ΧΥ	Νέα υλικά αναφοράς	31/12/2016
19	Αξιοποίηση κοινοτικών πόρων	Ένταξη στο πρόγραμμα ΕΣΠΑ για τη λειτουργία του Εθνικού Δικτύου Παρακολούθησης της κατάστασης των υδάτων κατά τη νέα προγραμματική περίοδο	Δ/νση ΣΥΠΕΧΗΔ Δ/νση Αλκοόλης και Τροφίμων Ειδική Γραμματεία Υδάτων	Ένταξη από την αρμόδια Διαχειριστική Αρχή	31/12/2016
		Δ.3.21 Αξιοποίηση κοινοτικού προγράμματος LIFE ENV, με σκοπό την ορθή εφαρμογή της νομοθεσίας στον τομέα των χημικών προϊόντων	Δ/νση Ενεργειακών, Βιομ. & Χ.Π.	Αριθμός ενημερωτικών και λοιπών επιλέξιμων δράσεων	31/12/2019

ΠΑΡΑΡΤΗΜΑ: ΕΠΙΧΕΙΡΗΣΙΑΚΟ ΣΧΕΔΙΟ ΓΕΝΙΚΗΣ ΔΙΕΥΘΥΝΣΗΣ ΓΧΚ ΕΤΟΥΣ 2016

ΣΤΡΑΤΗΓΙΚΟΣ ΣΤΟΧΟΣ 4: Αποτελεσματικότερη και αποδοτικότερη Διοίκηση με σεβασμό προς τον πολίτη

α/α	ΣΤΟΧΟΙ	Δράσεις	Αρμόδιες Υπηρεσίες	Δείκτης Αποτελέσματος	Ημερομηνία Υλοποίησης
1	Κατάρτιση του προγράμματος προμηθειών του ΓΧΚ για το επόμενο έτος μέχρι 31/12 του τρέχοντος έτους		Δ/νση ΣΥΠΕΧΗΔ	Εισήγηση	31/12/2016
2	Κατάρτιση προϋπολογισμού ΕΤΕΠΠΑΑ 2016		Δ/νση ΣΥΠΕΧΗΔ	Εισήγηση προς ΕΤΕΠΠΑΑ	30/3/2016
3	Κατάρτιση απολογισμού-ισολογισμού ΕΤΕΠΠΑΑ 2015		Δ/νση ΣΥΠΕΧΗΔ	Εισήγηση προς ΕΤΕΠΠΑΑ	30/6/2016
4	Κατάρτιση του συνοπτικού προϋπολογισμού ΕΤΕΠΠΑΑ 2017		Δ/νση ΣΥΠΕΧΗΔ	Εισήγηση προς ΓΔΟΥ	30/9/2016
5	Εκτέλεση προγράμματος προμηθειών ειδών και υπηρεσιών του ΓΧΚ οικονομικού έτους 2016 μέσω ΕΤΕΠΠΑΑ		Δ/νση ΣΥΠΕΧΗΔ	Συνολικό ποσό (€) προκηρύξεων διαγωνισμών & προσκλήσεων για το 2016 / Συνολικό ποσό (€) των εγκρίσεων δέσμευσης πίστωσης για προμήθειες ειδών και υπηρεσιών για το 2016	όλο το έτος
				Αριθμός υλοποιηθέντων διαγωνιστικών διαδικασιών προς το σύνολο των προγραμματισμένων διαγωνιστικών διαδικασιών ειδών και υπηρεσιών έτους 2016, εκφρασμένο %	31/12/2017
6	Σ.4.35 Σύνταξη εγχειριδίου που θα αφορά τη λειτουργία ελεγχού Δαπανών του ΓΧΚ, με στόχο τη διασφάλιση της χρηστής και αποδοτικής διαχείρισης των διαθέσιμων οικονομικών πόρων, μέχρι 30/9/2016		Δ/νση ΣΥΠΕΧΗΔ	Εγχειρίδιο	30/9/2016
7	Σ.4.36 Σύνταξη εγχειριδίου για την ορθή εργασιακή πρακτική στους χώρους εργασίας του Γ.Χ.Κ., με στόχο τη διασφάλιση της υγείας και της ασφάλειας των εργαζομένων, στο πλαίσιο της ανάπτυξης μιας ολοκληρωμένης πολιτικής σε θέματα υγείας και ασφάλειας με την ενεργό συμμετοχή τόσο της Διοίκησης όσο και των εργαζομένων, μέχρι 31/12/2016		Δ/νση ΣΥΠΕΧΗΔ	Εγχειρίδιο	31/12/2016
8	Σ.4.37 Ανακατανομή εργαστηριακού έργου (εκτός επισήμου ελέγχου τροφίμων) στις Υπηρεσίες του ΓΧΚ, μέχρι 31/12/2016		Δ/νσεις ΚΥ ΓΧΚ Γενική Διεύθυνση ΓΧΚ Δ/νση Οργάνωσης	Εισήγηση Απόφασης	31/12/2016
		Δ.4.40 Εφαρμογή Συστήματος Ποιότητας ISO 17020 στις επιθεωρήσεις που διενεργεί το Γ.Χ.Κ. στον τομέα των καυσίμων πλοίων	Δ/νση Ενεργειακών, Βιομ. & ΧΠ Δ/νση ΣΥΠΕΧΗΔ ΧΥ Πειραιά & Αιγαίου, Τμήμα Γ'	Τυποποιημένες ΤΔΛ και ENT Πιστοποιητικό διαπίστευσης	31/12/2017
		Δ.4.41 Εφαρμογή Συστήματος Ποιότητας ISO 17020 στις επιθεωρήσεις που διενεργεί το Γ.Χ.Κ. στον τομέα των χημικών προϊόντων	Δ/νση Ενεργειακών, Βιομ. & ΧΠ Δ/νση ΣΥΠΕΧΗΔ Γ' ΧΥ Αθηνών	Τυποποιημένες ΤΔΛ και ENT Πιστοποιητικό διαπίστευσης	31/5/2018

9	Διασφάλιση αξιοπιστίας ελέγχων, επιθεωρήσεων και διαχείρισης κοινοτικών προγραμμάτων	Δ.4.42 Εφαρμογή Συστήματος Ποιότητας ISO 17020 στις επιθεωρήσεις που διενεργεί το Γ.Χ.Κ. στους τομείς της αλκοόλης, αλκοολούχων ποτών και ζύθου.	Δ/νση Αλκοόλης & Τροφίμων Δ/νση ΣΥΠΕΧΗΔ ΧΥ Μακεδονίας - Θράκης, Υποδ/νση Θεσ/νίκης, Τμήμα Γ'	Σύνταξη ΕΠ και ΤΔΔ Πιστοποιητικό διαπίστευσης	31/12/2016
		Επέκταση της δράσης Δ.4.42 στον τομέα των αποσταγματοποιείων	Δ/νση Αλκοόλης & Τροφίμων Δ/νση ΣΥΠΕΧΗΔ ΧΥ Λάρισας ΧΥ Πελοπ.-Δυτ. Ελ & Ιονίου, Τμ. Β' Γ' ΧΥ Αθηνών ΧΥ Μακεδονίας - Θράκης, Υποδ/νση Θεσ/νίκης, Τμήμα Γ'	Τυποποιημένες ΤΔΔ και ENT Πιστοποιητικό διαπίστευσης	31/12/2017
		Διαπίστευση Γραφείου ΧΥ Ξάνθης	Γραφείο ΧΥ Ξάνθης	Πιστοποιητικό διαπίστευσης	31/12/2016
		Επικαιροποίηση του Συστήματος της Διαχειριστικής επάρκειας	Δ/νση ΣΥΠΕΧΗΔ	Εισήγηση επικαιροποιημένων διαδικασιών	30/6/2016
10	Ανάπτυξη ανθρώπινου δυναμικού	Εκπαίδευση προσωπικού στη 'δειγματοληψία υγραερίων-έλεγχο μετρητών στις εγκαταστάσεις πετρελαιοειδών'	Δ/νση Ενεργειακών, Βιομ. & ΧΠ ΣΔΟΕ ΕΚΔΔΑ	Αριθμός εκπαιδευθέντων υπαλλήλων	31/12/2016
		Εκπαίδευση προσωπικού στις 'ογκομετρήσεις δεξαμενών υγρών καυσίμων και υγραερίων'	Δ/νση Ενεργειακών, Βιομ. & ΧΠ ΕΚΔΔΑ	Αριθμός εκπαιδευθέντων υπαλλήλων	31/12/2016
		Εκπαίδευση προσωπικού στον Κανονισμό CLP-Ταξινόμηση Χημικών Προϊόντων	Δ/νση Ενεργειακών, Βιομ. & ΧΠ ΕΚΔΔΑ	Αριθμός εκπαιδευθέντων υπαλλήλων	31/12/2016
		Εκπαίδευση προσωπικού για δειγματοληψία κατά την τελωνειακή διαδικασία - παροχή τεχνικής υποστήριξης από το ΓΧΚ στις τελωνειακές αρχές	Δ/νση ΣΥΠΕΧΗΔ ΓΔ Τελωνείων ΕΚΔΔΑ	Αριθμός εκπαιδευθέντων υπαλλήλων	31/12/2016
		Εκπαίδευση αναλυτών-εμπειρογνομόνων σε 'θέματα ναρκωτικών, ψυχοτρόπων και προδρόμων ουσιών'	Β' ΧΥ Αθηνών Δ/νση ΣΥΠΕΧΗΔ ΕΚΔΔΑ	Αριθμός εκπαιδευθέντων υπαλλήλων	31/12/2016
		Δ.4.60 Ευαισθητοποίηση και ενημέρωση εμπλεκόμενων εκπροσώπων παραγωγικών τάξεων, μικρομεσαίων επιχειρήσεων και πολιτών σχετικά με την νομοθεσία στον τομέα των χημικών προϊόντων	Διεύθυνση Ενεργειακών Βιομηχανικών & Χ.Π.	Αριθμός ημερίδων Αριθμός ενημερωτικών φυλλαδίων	31/12/2016
11	Υλοποίηση ενημερωτικών ημερίδων και εκπαιδευτικών προγραμμάτων σε θέματα αρμοδιότητάς του ΓΧΚ	Δ.4.61 Εκπαίδευση εμπειρογνομόνων τρίτων χωρών στον τομέα ' Υπολείματα Φυτοφαρμάκων' στο πλαίσιο του Ευρωπαϊκού Εκπαιδευτικού Προγράμματος BTSF (Better Training for Safer Food) της Ευρωπαϊκής Επιτροπής	Α' ΧΥ Αθηνών	Τελική έκθεση αποτελεσμάτων-συμπερασμάτων	30/6/2016

		Δ.4.62 Κοινωνική ευαισθητοποίηση σχετικά με τη χρήση ναρκωτικών	Β' ΧΥ Αθηνών Δ/νση ΣΥΠΕΧΗΔ	Ενημερωτικό υλικό Αριθμός επισκέψεων σχολείων και εκπαιδευτικών ιδρυμάτων	31/12/2016
		Δ.4.63 Εκπαίδευση υπαλλήλων Αρχηγείου Λιμενικού Σώματος στον τρόπο δειγματοληψίας περιστατικών ρύπανσης	ΧΥ Ελευσίνας	Έκθεση συμπερασμάτων και προτάσεων	31/12/2016
12	Βελτίωση παρεχόμενων υπηρεσιών προς τους πολίτες και αξιοπιστίας συναλασσόμενων στοιχείων	Δημιουργία Διαδικτυακής Πύλης (portal) Γενικού Χημείου του Κράτους (Γ.Χ.Κ.)	Δ/νση ΣΥΠΕΧΗΔ Ομάδα έργου για τη διαδικτυακή πύλη του ΥπΟικ	Εφαρμογή σε λειτουργία	31/12/2016
		Υιοθέτηση ηλεκτρονικών μητρώων για συναλλαγές με τον πολίτη στους τομείς της καταχώρισης των παραγώγων των πετρελαιοειδών - επέκταση εφαρμογών ΟΠΣ-ΓΧΚ	Δ/νση Ενεργειακών, Βιομ. & ΧΠ ΔΗΛΕΔ Εξωτερικός συνεργάτης	Εφαρμογή σε λειτουργία	31/12/2017
		Δ.4.64 Υλοποίηση συστήματος διεπαφής και αυτόματης ηλεκτρονικής επικοινωνίας Εθνικού Μητρώου Χημικών Προϊόντων με την αντίστοιχη εφαρμογή του Εθνικού Κέντρου Δηλητηριάσεων	Διεύθυνση Ενεργειακών Βιομηχανικών & Χ.Π. Δ/νση ΣΥΠΕΧΗΔ Εθνικό Κέντρο Δηλητηριάσεων	Εφαρμογή σε λειτουργία	30/6/2017
		Δ.4.38 Διαλειτουργικότητα ICISnet με το Ο.Π.Σ. του Γ.Χ.Κ.	Δ/νση ΣΥΠΕΧΗΔ, Γ.Δ. Τελωνείων και Ε.Φ.Κ. Δ.ΗΛΕ.Δ	Εφαρμογή σε λειτουργία	31/12/2016
13	Επικαιροποίηση και βελτίωση του Ολοκληρωμένου Πληροφοριακού Συστήματος του Γ.Χ.Κ	πρωτοκόλλου του ΟΠΣ ΓΧΚ, για την ηλεκτρονική διακίνηση εγγράφων μεταξύ των Υπηρεσιών του ΓΧΚ	Δ/νση ΣΥΠΕΧΗΔ ΔΗΛΕΔ	Εφαρμογή σε λειτουργία	31/12/2017
		Αναμόρφωση υποσυστημάτων δειγμάτων του ΟΠΣ ΓΧΚ	Δ/νση ΣΥΠΕΧΗΔ ΔΗΛΕΔ	Επεκτάσεις συστήματος	31/12/2016
		Δ.4.39 Ηλεκτρονική παρακολούθηση των προμηθειών του ΓΧΚ	Δ/νση ΣΥΠΕΧΗΔ ΔΗΛΕΔ	Εφαρμογή σε λειτουργία	31/12/2016
14	Αξιοποίηση του Κοινοτικού Προγράμματος "Τελωνεία 2013"	Αξιοποίηση προγράμματος «Τελωνεία 2013» με: (1) Διεργαστηριακές εξετάσεις, (2) Επισκέψεις εργασίας (εκπαιδευτικές ανταλλαγές), (3) Συμμετοχή σε εκπαιδευτικά προγράμματα και workshops, (4) Συμμετοχή σε συσκέψεις και (5) διάχυση της πληροφορίας	Δ/νση ΣΥΠΕΧΗΔ	Αριθμός δράσεων	όλο το έτος

15	Διατήρηση, ανάδειξη και προβολή του έργου και των επιστημονικών και κοινωνικών δράσεων του Γενικού Χημείου του Κράτους από την ίδρυσή του μέχρι σήμερα	Δ.4.65 Διατήρηση, ανάδειξη και προβολή του έργου και των επιστημονικών και κοινωνικών δράσεων του Γενικού Χημείου του Κράτους από την ίδρυσή του μέχρι σήμερα	ΓΧΚ με τον συντονισμό της Δ/νσης Αλκοόλης και τροφίμων	Σύγγραμμα σχετικά με τη ιστορία του ΓΧΚ Χώρος εκθετηρίου	31/12/2019
16	Σύνταξη και υποβολή ετήσιας εισηγητικής έκθεσης του απαιτούμενου νομοθετικού έργου στο πλαίσιο και στους τομείς αρμοδιότητας του ΓΧΚ μέχρι το τέλος του έτους		Δ/νση Ενεργειακών, Βιομ. & Χ.Π.	Έκθεση	31/12/2016
			Δ/νση Αλκοόλης & Τροφίμων	Έκθεση	31/12/2016
17	Κατάρτιση Επιχειρησιακού Σχεδίου ΓΧΚ, και υποβολή του στον ΓΓΔΕ και στη ΔΣΣΟΔ, εντός 20 ημερών από τη δημοσίευση του ΕΣ της ΓΓΔΕ		Γενική Διεύθυνση	Επιχειρησιακό Σχέδιο ΓΧΚ	Εντός 20 ημερών από τη δημοσίευση του ΕΣ της ΓΓΔΕ
18	Υποβολή μηνιαίων αναφορών στη ΔΣΣΟΔ για την παρακολούθηση επίτευξης των στόχων και των δράσεων της του Ε.Σ. της Γενικής Διεύθυνσης		Γενική Διεύθυνση	μηνιαία αναφορά	Εντός 15 ημερών από τη λήξη του μήνα
19	Υποβολή συνοπτικής έκθεσης απολογισμού α' εξαμήνου εντός 20 ημερών από τη λήξη του στον ΓΓΔΕ και στη ΔΣΣΟΔ		Γενική Διεύθυνση	Εξαμηνιαία έκθεση απολογισμού	20/7/2016
20	Υποβολή έκθεσης ετήσιου απολογισμού έργου εντός μηνός από τη λήξη του έτους στον ΓΓΔΕ και στη ΔΣΣΟΔ		Γενική Διεύθυνση	Ετήσια έκθεση απολογισμού	Εντός μηνός από τη λήξη του έτους
21	Υποβολή έκθεσης προγραμματισμού στόχων και δράσεων επόμενου έτους στο γραφείο της ΓΓΔΕ, μέχρι την 31/10/2016	Σύνταξη προτεινόμενων στόχων και δράσεων και αποστολή τους στην Γ.Δ. ΓΧΚ	Δ/νσεις Κ.Υ. και Περιφερειακές ΧΥ	Προτεινόμενες δράσεις	20/10/2016
		Σύνταξη συνολικής έκθεσης προγραμματισμού στόχων και δράσεων και υποβολή τους	Γενική Διεύθυνση	Έκθεση προγραμματισμού δράσεων	31/10/2016